



REPUBLIKA SLOVENIJA
SLUŽBA VLADE RS ZA OBNOVO PO POPLAVAH IN PLAZOVIH

DRŽAVNA TEHNIČNA PISARNA

Gregorčičeva ulica 25, 1000 Ljubljana

T: 01 478 10 00

E: gp.sopp@gov.si

www.gov.si

Številka: SM-NZRSKR20S

Datum: 22.11.2024

Prosimo vas, da se pri odgovoru sklicujete na številko našega dokumenta.

ZADEVA: STROKOVNO MNENJE o ogroženosti stavbe Spodnje Kraše 20, Šmartno ob Dreti, Nazarje

Državna tehnična pisarna za odpravo posledic poplav in plazov, ki deluje kot notranja organizacijska enota Službe vlade za obnovo po poplavih in plazovih, ter kot izhaja iz 157. člena Zakona o interventnih ukrepih za odpravo posledic poplav in zemeljskih plazov (Uradni list RS, št. 95/23 z dne 1. 9. 2023) in Zakonom o spremembah in dopolnitvah Zakona o interventnih ukrepih za odpravo posledic poplav in zemeljskih plazov iz avgusta 2023 (Uradni list RS, št. 117/23 z dne 20. 11. 2023) (v nadaljevanju ZIUOPZP), skladno s 151.b členom ZIUOPZP podaja

STROKOVNO MNENJE

A. o stanju objekta*^{op.1:}

z.št.	št. stavbe	SID (identifikator)	namembnost objekta
1.	378	25615986	Stanovanjska stavba

B. in povezanih nepremičnin (objektov iz tč.A)*^{op.2:}

z.št.	PARC.ŠT.	K.O.	OBČINA
1.	*145	k.o. 939 Pusto polje	Nazarje

Državna tehnična pisarna ugotavlja:

- da gre za objekt, ki je ogrožen zaradi poplav,
- da se objekt nahaja v razredu srednje poplavne nevarnosti, v skladu z zakonom, ki ureja vode,
- da objektu ni mogoča izvedba ustrezne protipoplavne zaščite,
- zaradi česar so ogrožena življenja ali zdravje ljudi.

Zato na podlagi navedenega predlaga:

NUJNO ODSTRANITEV

objektov iz tč. A na nepremičninah iz tč. B. tega mnenja

UTEMELJITEV STROKOVNEGA MNENJA in PREDLOGA:

Objekt se nahaja v osi poplavnega toka, ki teče vzporedno z Dreto. Kot izhaja iz strokovnih podlag DRSV, ki so sestavni del tega mnenja, se objekt nahaja v srednji razredu poplavne nevarnosti in je tudi pogosto poplavljen (vsaj petkrat v zadnjih 35. letih). Globine vode lahko presežejo 1,5 m. Protipoplavno ščitenje objekta bi bilo zelo zahtevno, reševanje iz objekta v času poplav, kjer bi bil objekt obdan s poplavnimi vodami bi bilo možna le s helikopterjem. Kljub temu, da objekt po veljavnih kartah ni na območju velike poplavne ogroženosti, predstavlja veliko nevarnost za življenja in zdravje ljudi, saj ne zagotavlja primerne poplavne varnosti prebivalcem.

Zaradi zgoraj navedenih dejstev ugotavljamo, da objektu ni možno zagotoviti ustrezne poplavne varnosti. V primeru poplav so ogrožena življenja in zdravje ljudi, zato predlagamo **NUJNO ODSTRANITEV OBJEKTA**.

Slika 1: SITUACIJA IN NAVEDBA OBJEKTA, ki je skladno s STROKOVNIM MNENJEM predlagan za odstranitev (vir: <https://www.geoprostor.net>)



SPLOŠNE OPOMBE:

- STROKOVNO MNENJE se izdaja za namen odprave posledic poplav in zemeljskih plazov iz avgusta 2023 in ga skladno s 151.c členom ZIUOPZP predhodno potrdi Svet Vlade Republike Slovenije za obnovo.
- Iz uradnih podatkov je razvidno, da na obravnavanih nepremičninah parcelne meje niso urejene; razmejitev na nepremičnino natančno zato ni mogoča!
- Strokovno mnenje izhaja izključno iz določil (v prilogi dodanega) mnenja DRSV in ne iz zahtev ali mnenj geomehanika, geologa ali izvedenca gradbene stroke.
- Ob evidentiranih objektih so lahko razmeščeni tudi ostali pomožni ali neevidentirani objekti.
- Nepremičnine, ki niso obremenjene z evidentiranimi objekti, niso predmet strokovnega mnenja.

OPOMBE (kot v tekstu):

Op1: Vir (<https://www.geoprostor.net>) navaja objekte na nepremičninah kot zavedeno v tabeli;

Op.2: Znak zvezdica (*) pred številko parcele pomeni, da gre za stavbno parcelno številko.

ZAKONSKI OKVIR :

- *Skladno s 151.c členom ZIUOPZP SKLEP za odstranitev nepremičnin z objekti, v katerem se opredeli in utemelji, da je zaradi zavarovanja življenja in zdravja ljudi odstranitev objektov nujno potrebna in v javno korist, sprejme Vlada RS.*
- *Predlog sklepa javno razgrne za najmanj 15 dni. O kraju in času javne razgrnitve se javnost obvesti z javnim naznanilom na osrednjem spletnem mestu državne uprave in na krajevno običajen način. V okviru javne razgrnitve ima javnost možnost dajati pripombe in predloge, o katerih mora predlagatelj sklepa zavzeti stališče, nato pa o tem obvestiti dajalca pripomb in predlogov.*

Vodja Državne tehnične pisarne:

dr. Blaž Dolinšek, univ.dipl.inž.grad.

Podpis:

Priloge:

- *Priloga 1: Fotografije stanja objekta(ov) po elementarni nesreči z dne 4.8.2023 (vir: arhiv DTP)*
- *Priloga 2: Mnenje v zadevi – Vloga Državne tehnične pisarne z dne 31.1.2024 - objekt z naslovom Spodnje Kraše 20, 3331 Nazarje, št. 35500-1009/2024-6, iz dne 19.9.2024*

Priloga 1: Fotografije stanja objekta po elementarni nesreči z dne 4.8.2023





REPUBLIKA SLOVENIJA
MINISTRSTVO ZA NARAVNE VIRE IN PROSTOR

DIREKCIJA REPUBLIKE SLOVENIJE ZA VODE

Urad za planiranje in načrtovanje
Hajdrihova ulica 28c, 1000 Ljubljana

T: 01 478 31 00
E: gp.drsv@gov.si
www.dv.gov.si

Republika Slovenija
Služba vlade RS za obnovo
po poplavih in plazovih

Državna tehnična pisarna
Dimičeva ulica 12
1000 Ljubljana

Številka: 35500-1009/2024-6
Datum: 19.9.2024

Zadeva: Mnenje v zadevi – Vloga Državne tehnične pisarne z dne 31.1.2024 - objekt z naslovom Spodnje Kraše 20, 3331 Nazarje

Spoštovani,

Direkcija RS za vode (DRSV), podaja na podlagi Strokovnega mnenja Nazarje in mnenja Strokovno posvetovalne skupine, ki jo je s Sklepom št. 012-1/2024-2560/8, imenoval Minister za naravne vire in prostor (oba dokumenta v prilogi), naslednje mnenje, ki se nanaša na vlogo Državne tehnične pisarne (DTP), z dne 31. 1. 2024, za izdelavo strokovne ocene za stanovanjski objekt v občini Nazarje.

Povzemamo zaključke Strokovnega mnenja za objekt z naslovom **Spodnje Kraše 20, 3331 Nazarje**, ki ga je potrdila tudi Strokovno posvetovalna skupina.

Objekt se nahaja v razredu srednje poplavne nevarnosti oz. na robu velikega razreda in v osi poplavnega toka reke Drete. Ob poplavi 4. 8. 2023 je bil poplavljen do globine 1,4m. Izvedba ukrepov za zmanjšanje poplavne ogroženosti objekta bi bila zelo zahtevna, reševanje iz objekta v času poplav ni možno oz. je oteženo. Z odstranitvijo objekta je možno vzpostaviti dodatni koridor za pretok poplavnih vod in s tem zmanjšati ogroženost ostalim objektom. **Predlaga se odstranitev objekta.**

Pripravila :
Alenka Zupančič

Alenka Zupančič
Digitally signed
by Alenka
Zupančič
Date: 2024.09.19
14:57:29 +02'00'

mag. Blaž Mozetič
Direktor Urada

Blaž Mozetič
Digitalno podpisal
Blaž Mozetič
Datum: 2024.09.23
08:57:13 +02'00'

Vročiti:

1. Naslovniku – zgoraj - po e-pošti (dtp@gi-zrmk.si),
2. Državna tehnična pisarna (DTP), vodja Blaž Dolinšek – po e- pošti, Mitja Pekeč – po e-pošti; s prilogο Izvleček Strokovnega mnenja Nazarje



PROJEKT

ZAGOTOVITEV POPLAVNE VARNOSTI V SPODNJI SAVINJSKI DOLINI

**Vodno soglasje/mnenje za nameravani poseg
sanacijskih del po poplavah avgust 2023
Strokovna ocena objektov v občini Nazarje**

Strokovno mnenje

Naročnik:
Republika Slovenija
Ministrstvo za naravne vire in prostor
Direkcija Republike Slovenije za vode

Ljubljana, 14.03.2024



Projekt:

ZAGOTOVITEV POPLAVNE VARNOSTI V SPODNJI SAVINJSKI DOLINI

Pogodba: Številka pogodbe: 2555-22-470033, podpisana 15.03.2022
Aneks št. 1 k osnovni pogodbi, podpisan 03.06.2022
Aneks št. 2 k osnovni pogodbi, podpisan 30.06.2023
Aneks št. 3 k osnovni pogodbi, podpisan 15.11.2023

Naročnik: **Republika Slovenija**
Ministrstvo za naravne vire in prostor
Direkcija Republike Slovenije za vode
Mariborska cesta 88
3000 Celje

Izdelovalec:



J.V.

Vodilni partner

Ljubljanski urbanistični zavod d.d.

Verovškova ulica 64, 1000 Ljubljana

In partnerji



HIDROSVET d.o.o.

Kidričeva ulica 25, 3000 Celje



ACER Novo mesto d.o.o.

Šentjernejska cesta 43, 8000 Novo mesto



Razvojni center PLANIRANJE d.o.o. Celje

Ulica XIV. divizije 14, 3000 Celje



SL CONSULT d.o.o.

Dimičeva ulica 9, 1000 Ljubljana

Podizvajalci

Aquarius d.o.o.

Cesta Andreja Bitenca 86, 1000 Ljubljana

IZVO-R, projektiranje in inženiring d.o.o.

Pot za Brdom 102, 1000 Ljubljana

HIDROPROJEKT d.o.o.

Vodovodna cesta 109, 1000 Ljubljana

IBE, d.d.

Hajdrihova ulica 4, 1000 Ljubljana

Elektro Celje, d.d.

Vrunčeva 2a, 3000 Celje

ELEA iC d.o.o.

Dunajska cesta 21, 1000 Ljubljana

KAZALO

1 UVOD K MNENJU ZA NAMERAVANE POSEGE SANACIJSKIH DEL PO POPLAVAH AVGUST 2023 NA OBMOČJU OBČINE NAZARJE.....	4
2 STROKOVNA OCENA OBJEKTOV	6

1 UVOD K MNENJU ZA NAMERAVANE POSEGE SANACIJSKIH DEL PO POPLAVAH AVGUST 2023 NA OBMOČJU OBČINE NAZARJE

Na območju občine Nazarje so obravnavana tri območja in sicer območje Prihove združeno z območjem BSH, območje Šmartnega ob Dreti in Spodnjih Kraš. Prejeti vlogi sta dodani še dve ločeni vlogi in sicer za objekta Spodnje Kraše 20 (par. št. *145, k.o. Pusto Polje) in Šmartno ob Dreti 53 (parc. št. 164/5, k.o. Šmartno ob Dreti) . Obravnavane lokacije so prikazane na pregledni karti območja.

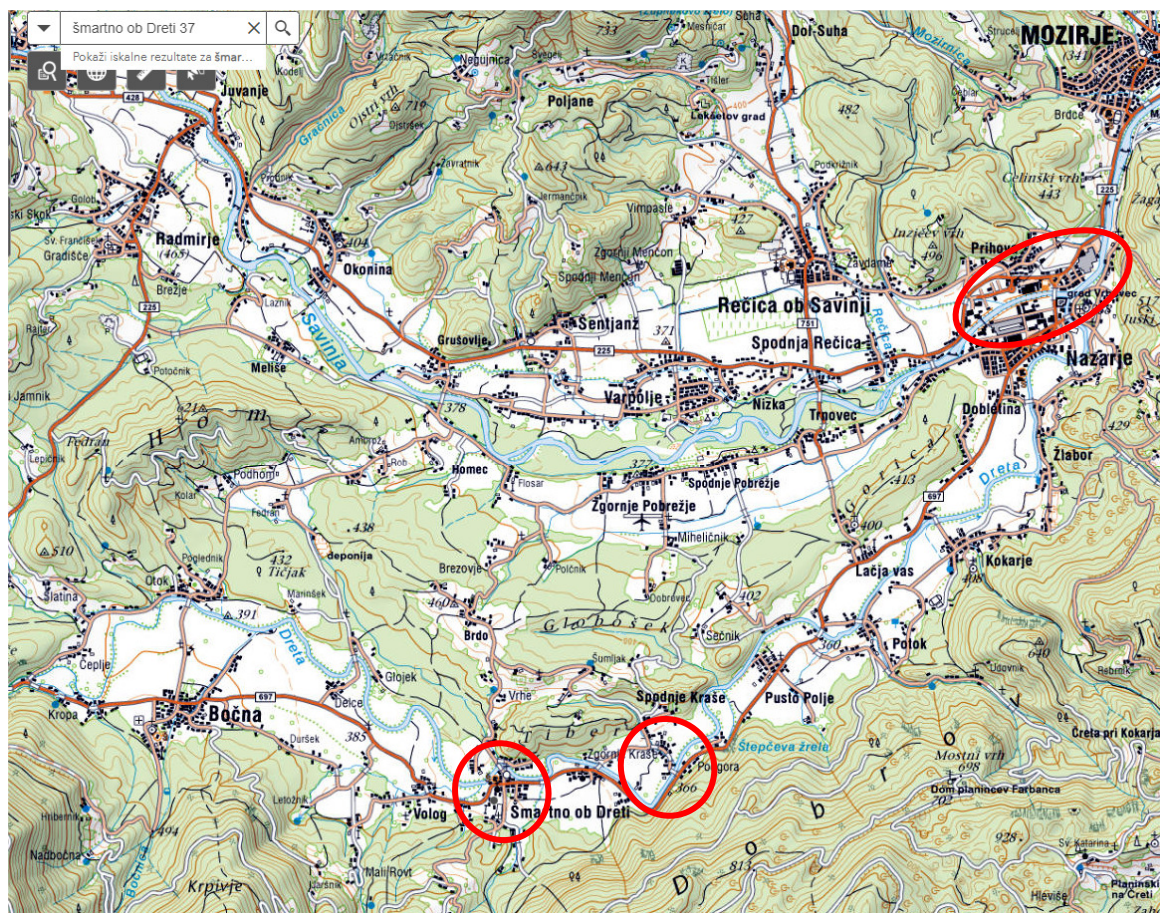

Slika 1: Prikaz lokacij

V prilogi je dodan detajlnejši prikaz območij, pri katerih so priložene tudi trenutno veljavne karte razredov poplavne nevarnosti.

Ob posameznih objektih so dodani opisi potrebnih omilitvenih ukrepov (kjer so predvideni).

Na dolinskem toku Drete so sicer v cHHŠp Savinje predvideni trije zadrževalniki visokih vod (Žlabor, Kokarje in Delce) vendar pri oceni ogroženosti niso bili upoštevani.

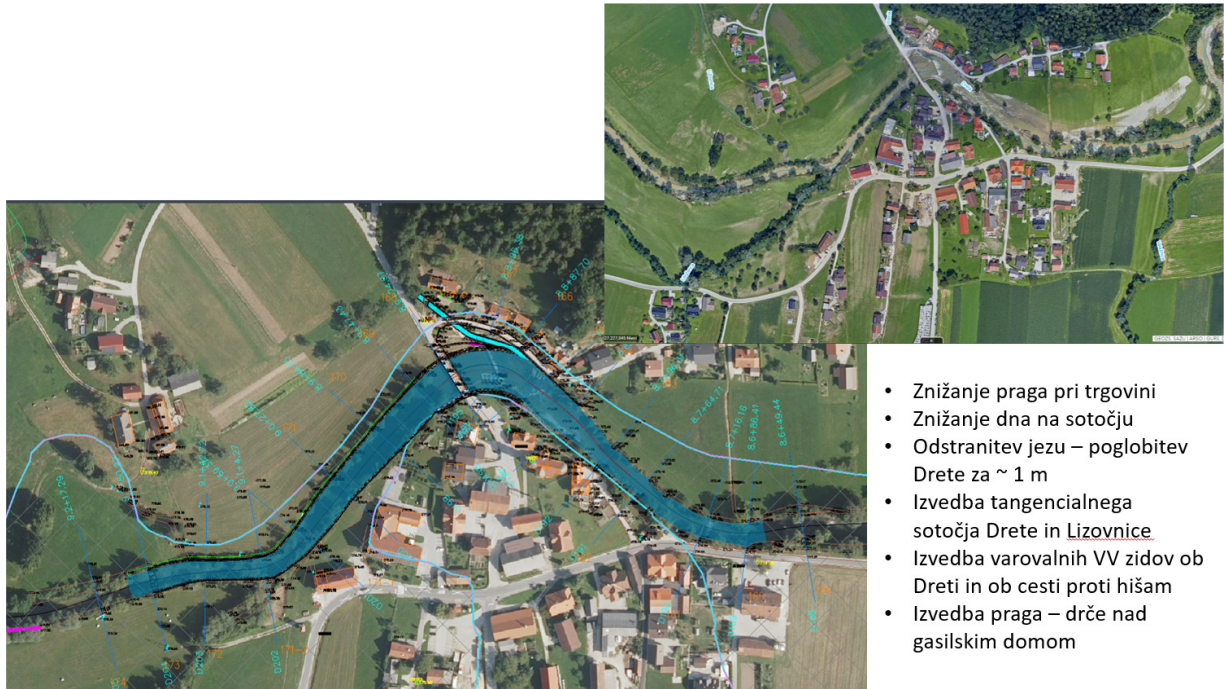



Slika 2: Okvirni predlogi ukrepov na območju Šmartnega ob Drete



Pripravil: Mag. Rok Fazarinc, univ. dipl. inž. grad.



Rok Fazarinc

Digitally signed by Rok Fazarinc
DN: C=SI, S=Slovenija, OU=individuals,
G=Rok + SN=Fazarinc + CN=Rok
Fazarinc +
SERIALNUMBER=2493645312035
Reason: I am the author of this document
Location: your signing location here
Date: 2024.03.15 15:14:30+01'00'
Foxit PDF Reader Version: 11.2.1

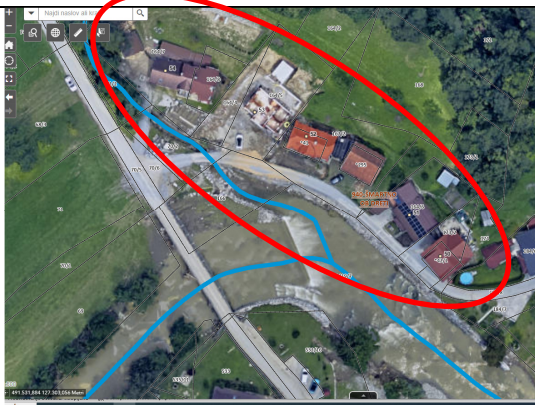
2 STROKOVNA OCENA OBJEKTOV

Zap. št.	ID vloge AJDA	Občina	Objekt naslov	Poštna številka	Oškod.	Parcelna številka	Kat. občina	Razred popl. nev.	Poplava 4.8.2023	Erozijska ogroženost	Mnenje	Fotografija
1	1351308	Nazarje	Prihova 40	3331 Nazarje	Šerifović Mersad Stan.	*64/2	936	Srednji RPN *	Da	Majhna	<p>Objekt stoji ob koridorju poplavnih vod. Ob preteklih dogodkih je globina vode presegala 1,5 m. Poleg ureditve, ki so opisane pod točko 2 in 3, je na območju objekta predviden koridor za odtok notranjih in prelitih vod proti Pahtinovem potoku.</p> <p>Zaradi velike ogroženosti in predvidenih ukrepov za izboljšanje poplavne varnosti območja Prihove in BSH predlagamo odstranitev objekta.</p>	
2	1351720	Nazarje	Prihova 52	3331 Nazarje	Brunet Renato Stan	45/4	936	Srednji, majni in preostali RPN *	Da	Majhna	<p>Ker je potrebno zagotoviti poplavno varnost celotnemu območju Prihove (IOC in na severni strani ceste), bodo ob Savinji izvedeni ukrepi za zmanjšanje možnosti preliivanja preko nasipov in zidov. Na območju avtoprevoznitva so betonski zidovi že nadvišani. Na preostalem delu Nazarij od jezua do izpod sotočja z Dreto je predvideno povečanje pretočnega prereza, dvig VV nasipov in izvedba dodatnih VV zidov, Predvidena je zamenjava mostu preko Savinje z dvigom nivelete in brez opornikov v strugi Savinje.</p>	
3	1351759	Nazarje	Prihova 53	3331 Nazarje	Lesjak Alojz Stan	47/86	936	Srednji RPN *	Da	Majhna	<p>Ob regionalni cesti je predviden jarek za odvod vod obeh Potokov (1 in 2) proti Pahtinovem potoku.</p> <p>Premestitev ali samo odstranitev objektov ni potrebna.</p>	
4	1236746	Nazarje	Savinjska cesta 14	3331 Nazarje	Cigale Jožefa Stan	451/11	936	Srednji RPN *	Da	Majhna	<p>V okviru celovitih ukrepov, ki so navedeni pod točkama 2 in 3, objekta ni potrebno premestiti.</p> <p>V primeru, da se naštetu ukrepi ne izvedejo, je objekt zelo ogrožen (tako kot ostali objekti na območju Prihove in BSH).</p>	

5	1242012	Nazarje	Šmartno ob Dreti 37	3341 Šmartno ob Dreti	Irmančnik Iztok Stan	541/20	940	Srednji RPN * Globine vode lahko presežejo 1 m.	Da	Majhna	Objekt stoji v razlivnem območju poplavnega toka Drete. Globina vode pri Gasilskem domu je presegla 1,5 m. Z ukrepi, ki so opisani v točkah 6 in 7, je možno izboljšati poplavno varnost do sprejemljivega razreda (majhen razred poplavne nevarnosti), vendar bo ob izjemnih dogodkih objekt še vedno poplavljen.	
6	1242626	Nazarje	Šmartno ob Dreti 50	3341 Šmartno ob Dreti	Šestir Helena Stan	*42/1	940	Srednji, majni in preostali RPN	Da	Zmerna do velika	Vsi objekti na območju jezusa in sotočja z Lizovnico (Šmartno ob Dreti 50, 51, 52, 53 in 54) so poplavno zelo ogroženi. Globina vode presega 1 m, vendar so objekti zaradi neugodnega vpliva jezusa, poddimenzioniranega mostu ter predvsem lege ob podslapju (večje hitrosti, turbulenca) zelo ogroženi. Objekti so bili v zadnjih 34 letih več kot 5 krat poplavljeni. Ob poplavih Drete redno poškoduje obrežno zavarovanje iz lomljenca v betonu (slabih kvalitet) ob dostopni cesti in samo cesto. Krivina Drete z jezom je hidravlično izredno neugodna (lom trase s kotom 90°).	
7	1242828	Nazarje	Šmartno ob Dreti 54	3341 Šmartno ob Dreti	Sajovic Peter Stan	164/8	940	Srednji, majni in preostali RPN	Da	Zmerna do velika	<p>Predlagani so naslednji ukrepi:</p> <ul style="list-style-type: none"> – Zamenjava mostu čez Dreto z novim mostom brez opornikov. – Zamenjava mostu čez Lizovnico, – Prestavitve jezusa na lokacijo nad Gasilskim domom, oziroma šola, – Poglobitev Drete od trgovine do prestavljenega jezusa, – Izvedba hidravlično pravilnejšega poteka struge na območju mostu z izvedbo togih obrežnih zavarovanj s čim manjšo hrapavostjo na območju od Gasilskega doma do izpod cerkve. – Prestavitev dostopne ceste proti Šutni ob pobočje. – Izvedba dodatnih nasipov za povečanje poplavne varnosti šoli in gasilskemu domu ter poplavno ogroženim objektom na desnem bregu Drete. <p>Zaradi ogroženosti in možnosti izvedbe ukrepov za zmanjšanje ogroženosti občutljivih objektov (šola, gasilski dom) ter</p>	 Visoka voda Drete je avgusta tekla v objekte skozi okna (posnetek priložen vlogi za objekt Šmartno št.53).

											ostalih objektov na desnem bregu predlagamo odstranitev objektov Šmartno ob Dreti št. 50, 51, 52, 53 in 54.	
8	1243594	Nazarje	Spodnje Kraše 18	3341 Šmartno ob Dreti	Jerina Stanko ml.	483/1	939	Srednji in na robu velikega RPN Globine vode lahko presežejo 1,5 m.	Da	Zmerna	<p>Objekt stoji v osi poplavnega toka, ki teče vzporedno z Dreto). Objekt je poplavljen ob pogostih poplavah (vsaj pet krat v zadnjih 35 letih).</p> <p>Ščitenje objekta bi bilo zelo zahtevno, reševanje iz objekta v času poplav ni možno (razen s helikopterjem).</p> <p>Objekt ne zagotavlja primerne poplavne varnosti prebivalcem. Predlagana je odstranitev.</p> <p>Z odstranitvijo objekta je možno vzpostaviti dodatni koridor za pretok poplavnih vod in s tem zmanjšati ogroženost ostalim objektom.</p> <p>Na sliki je oznaka najvišje gladine med poplavo, na fasadi so vidne sledi visoke vode jeseni 2023.</p>	
DODATNA MNENJA												
9		Nazarje	Spodnje Kraše 20	3341 Šmartno ob Dreti		*145	939	Srednji RPN Globine vode lahko presežejo 1,5 m.	Da	Zmerna	<p>Ugotovitev je enaka, kot pri objektu Spodnje Kraše 18 pod točko 8. Objekt se nahaja v osi poplavnega toka</p> <p>Objekt ne zagotavlja primerne poplavne varnosti prebivalcem.</p> <p>Z odstranitvijo objekta je možno vzpostaviti dodatni koridor za pretok poplavnih vod in s tem zmanjšati ogroženost ostalim objektom.</p> <p>Predlagana je odstranitev</p>	
10		Nazarje	Šmartno ob Dreti 53	3341 Šmartno ob Dreti		164/5	940	Srednji, RPN	Da	Zmerna do velika	Opis podan pod točkama 6 in 7.	